JOURNAL HEBDOMADAIRE MUNICIPAL DE LA VILLE D'OISSEL-SUR-SEINE DU 7 OCTOBRE 2022 - #141

LE P'TIT JOURNAL D'OISSEL #141

Aire de grand passage

Élus et population ensemble pour faire entendre leur voix

Près de chez vous

À LA CANTINE *(menus sous réserve de modifications)*

Lundi 10 octobre

Salade de tomates et d'emmental - Sauté de volaille sauce curry ou dos de colin sauce dieppoise - Printanière de légumes - Port Salut - Yaourt aux fruits - Pain bio normand

Mardi 11 octobre

Mousson de canard - Fileté de poisson au cheddar fondu - Riz et brunoise de légumes - Camembert - Kiwi - Pain bio normand

Mercredi 12 octobre

Bâtonnets de surimi mayonnaise - Cordon bleu - Frites - Petit Louis - Salade de fruits - Pain bio normand
Goûter : Pain au lait barre de chocolat

Jeudi 13 octobre

Betteraves vinaigrette - Omelette fondue de tomates - Coquillettes - Emmental - Liégeois vanille - Pain bio normand

Vendredi 14 octobre

Macédoine de légumes mayonnaise - Boulettes d'agneau grand-mère ou menu fromage - Piperade de légumes - Mini Babybel - Tarte au chocolat - Pain bio normand

Origine France - Pêche durable - Végétarien - Agriculture biologique - Viande française

Braderies d'automne ouvertes à tous :

- **lundi 10 octobre de 9h à 16h30,**
- **mardi 11 et jeudi 13 octobre de 13h30 à 16h30**

cité Boieldieu (48, allée André-Maurois, imm. Bernanos).
3€/kg sur l'occasion et le neuf bradé.

LES RÉSULTATS

FOOTBALL

1re/Alençon : 3-3
1B/Luneray : 1-1
Bihorel/1C : 0-1
Château blanc/Vétérans : 6-5
U18R1/Alençon : 5-2
Alizay/U18R3 : 0-1
U16/Alizay : 0-1
Evreux/U15 R1 : 1-1
Rouen/U14 : 2-1
Mesnil-Esnard/U17F : 2-1
U15 D1/Mesnil-Esnard : 1-7
U14 F1/Octeville : 1-1
U14 F1/Mt-St-Aignan : 8-3

HANDBALL

Fécamp/1B : 31-18
Maromme/Sen Matin : 30-20
U17/Buquet : 36-27
Buquet/U15 : 25-17
Buquet/U13 : 27-15
U11/Césaire : 8/18

BASKETBALL

Déville/1re : 60-65
Us Ste Marie/1B : 46-56
1C/Bacqueville : 26-49
Sen Matin/ASPTT Rouen : 39-74
Sen F/Gravenchon : 45-58
U20 R/Vernon : 60-63
StOuen-Thoub./U13 F : 31-30

LES RENCONTRES

FOOTBALL

Stade Marcel-Billard
Samedi 8 octobre
10h : Plateaux U7 et U10
15h30 : U14/Vernon

HANDBALL

Complexe sportif Germinal
Samedi 8 octobre
14h : U15/Maromme
15h45 : U13/Sotteville
Dimanche 9 octobre
10h : Sen Matin/Montville

BASKEBALL

Gymnase Jean-Jaurès
Samedi 8 octobre
15h : U20 D/Césaire
16h30 : U13F/Elbeuf
Dimanche 9 octobre
8h45 : Sen F Départ/Darnétal
10h30 : 1B/Arques

SANTÉ

DE GARDE LA NUIT ET LE WEEK-END

Médecins : en soirée, le week-end et les jours fériés : 116 117 (gratuit), 3624 SOS médecins (0,15€ / min + prix appel)

Infirmières :
Mmes Bignet, Loisel et Rosay : 06 22 62 87 00.
Mme Dujardin : 06 67 62 07 61.
Mmes Guendouzi, El Kadiri et Flores-Ribeiro : 06 59 26 71 11.
Mmes Guyard, Capron, M. et Mme Dumont : 02 35 65 34 49.
Mme Marchand et M. Saussey-Guillaumat : 06 09 98 64 39, 02 35 61 60 74 (rdv sur Doctolib).
Mmes Michel et Wable : 09 52 31 15 96

Pharmacies : Le syndicat des pharmaciens vous informe par téléphone des permanences du jour au 32 37 (0,35€/mn + coût opérateur) ou sur www.3237.fr. Vous pouvez aussi installer l'application lepharmacien sur votre smartphone.

Pour le chirurgien-dentiste, contactez-le au 02 35 15 81 27.

ÉTAT CIVIL

Naissance : Mathéo-Samuel Onanga
Mariage : Stéphane Laisney et Sandra Derny
Décès : M. Michel Quevauvillers

VOS PETITES ANNONCES

EMPLOI

- Dame avec références **cherche heures de ménage et/ou de repassage**. 06 66 12 64 87
- **Cherche quelques heures de ménage, bricolage, jardinage**. 06 41 37 95 67

A VENDRE

- **VTC** femme 300€, **canapé** tissu 3 places appui tête réglable, 300€. 06 46 20 10 37
- **Congélateur** bac 200l, 50€. 02 35 64 78 85 (après 17h)
- **Service à vaisselle** 20€, **imprimante** TBE 50€, **plaques de cuisson** TBE 30€, **2 téléphones portables**, TBE. 06 23 32 77 39
- **2 pneus** Michelin 95x65x15, 70€, **canapé** en rotin 2 places 60€, **vélosolex** Motobécane à réviser 600€, **dériveur + remorque** 4m 1200€, **vélo** homme Lapierre avec siège enfant 120€. 02 35 64 70 10, 06 22 32 40 14

IMMOBILIER

- **Vend maison** 5mn centre-ville, idéale 1re acquisition, particulier à particulier, agences s'abstenir. 06 58 38 50 77

ANIMAUX

- **Perdue chatte** tigrée avec yeux verts, 2 ans, avec collier anti-puces gris, depuis le 25/09 avenue De Gaulle. 06 66 87 33 00
- **Perdu chat** noir le 1er/10 rue d'Anjou. 06 13 93 75 12, 06 37 30 15 15

4/5

6/7

sommaire

Pages 2 à 5

Près de chez vous

Pages 6 et 7

En couverture : Mobilisation contre l'aire de grand passage

Page 8

A l'agenda

Cinéma

Ce numéro est une publication de la **mairie d'Oissel-sur-Seine**, place du 8 mai 1945, 76350 Oissel-sur-Seine. Tél. : 02 32 95 89 89 www.ville-oissel.fr - **Directeur de la publication :** Stéphane Barré. **Directrice de la communication** : Sylvie Lebourg. **Rédaction, photos et maquette :** Sylvie Lebourg, Christine Marti, Nicolas Frénel, Charles Viansson Ponté. **Service Communication :** 1 bis, rue du Maréchal-Foch, 76350 Oissel-sur-Seine. Tél. : 02 32 95 89 93. Courriel : communication@ville-oissel.fr - ISSN : 0755-0928. Imprimé par Iropa, rue de la Roquette - parc de la vente Olivier, 76800 Saint-Etienne-du-Rouvray, à 6500 exemplaires sur papier recyclé.

Bien entreprendre grâce au «bus jaune»

Lancé en 2022 par Bpifrance et ses partenaires, le Bus de l'entreprenariat pour tous était à Oissel mercredi 28 septembre. Après un 1er passage remarqué au forum Les Chemins de l'emploi en juin dernier, le bus jaune faisait cette fois-ci escale dans la cité des Oiseaux. Une dizaine d'Osseliens ont profité du créneau pour découvrir les formations et l'accompagnement personnalisé proposés par l'association partenaire Incuba' Street, et soumettre leurs projets de création d'entreprises aux conseillers présents. *«Les retours de jeunes créateurs montrent que ces derniers ont souvent été trop vite pour se lancer, remarque Rabah Kasmi, conseiller-référent à la création d'entreprise au Pôle Emploi de Saint-Etienne-du-Rouvray. Nous essayons de consolider les projets qui nous sont présentés par une information sur les statuts, les méthodes et savoirs-faire, etc.»*

Ce dispositif bénéficie du soutien de l'Etat et de la Ville (quartiers prioritaires de la politique de la ville), de Pôle Emploi, des associations… L'objectif à terme étant de pérenniser les interventions du Bus de l'entreprenariat pour tous à Oissel, lors de rendez-vous mensuels par exemple ■

Plus d'informations sur bus-tousentrepreneurs.fr

Modification du PLUi

Le Plan local d'urbanisme intercommunal (PLUI) fait l'objet d'une modification.
Celle-ci sera soumise à une enquête publique, du10 octobre au 10 novembre.
Elle sera réalisée à la fois sous forme dématérialisée sur le site du registre numérique « https://www.registre-numerique.fr/mrn-plu-modif5 » et sous forme papier (dossiers et registres).
Le dossier d'enquête publique sera consultable en mairie d'Oissel, aux jours et heures habituels d'ouverture au public.
Deux permanences auront lieu en mairie de Saint-Etienne-du-Rouvray (pas de permanence sur Oissel) :
- lundi 10 octobre, de 14h30 à 17h30 ;
- samedi 5 novembre, de 9h à 12h.

La Commission d'enquête assurera également des permanences dématérialisées, aux jours et heures ci-dessous, uniquement après avoir pris rendez-vous au préalable sur le site du registre numérique :
- Samedi 15 octobre, de 9h à 12h ;
- Mardi 18 octobre, de 16h à 19h ;
- Samedi 5 novembre, de 9h à 12h ;
- Lundi 7 novembre, de 16h à 19h.

Zone d'activité de la Sablonnière
Conférence de presse mercredi 13 octobre, sur le site*

Communiqué de La Métropole

Dans le cadre de l'aménagement du parc d'activités économiques de La Sablonnière, des travaux de sécurisation et de régénération de bande boisée sont prévus sur une zone de 5ha parcourue de sentes piétonnes et se situant entre le parc d'activités et la ville.
Afin de sécuriser et rendre pérenne le boisement, la Métropole et Rouen Normandie Aménagement ont vérifié son état sanitaire en mobilisant l'Office national des forêts. Deux actions font suite à ce diagnostic : sécuriser le boisement pour ensuite réaliser de nouvelles plantations.

1-Travaux de sécurisation

186 arbres ont été jugés dangereux et nécessitent un abattage (13% du boisement). L'opération impliquera la fermeture ponctuelle du chemin de promenade.

2-Travaux de régénération

Pour maintenir la qualité écologique du boisement, un programme prévoit la plantation de 294 arbres (20% du boisement). Le chemin sera de nouveau fermé au public pendant ces travaux.
Les nouvelles essences seront plantées de novembre à décembre 2022.

**L'horaire sera communiqué prochainement sur le site et la page Facebook de la Ville*

Bouchon d'Oissel

Concours ouvert à tous en doublettes formées samedi 15 octobre, à 14h30, quai Stalingrad (en 4 parties).

Participation : 10€ par équipe.

Inscriptions au local du club à partir de 13h30.

Oissel athlétique club 76

Communiqué

L'OAC 76 a été très bien représenté aux terrils Sabatier à Raismes dans le Nord dimanche 25 septembre. Trois podiums pour nos féminines Clélia Dominguès, Christine Langlois et Valérie Turmel.
N'hésitez pas rejoindre notre club ouvert à tous, athlètes débutants ou confirmés.

J'aime ma ville propre, je participe !

Le dernier rendez-vous au mois de mai de l'opération «J'aime ma ville propre, je participe !» aura permis aux élus et nombreux habitants présents de ramasser près de 500kg de déchets en tout genre, dans le quartier Saint-Julien, et entre les avenues de l'Amitié et du Général-de-Gaulle.

Nouveau rendez-vous est pris samedi 15 octobre :
9h : guinguette, quai de Stalingrad
14h : Bras Saint-Martin.

Lors de la petite collation et la distribution de matériel qui précèderont chaque collecte, le Smedar proposera sur son stand des animations de sensibilisation au tri et au traitement des déchets.

Salon d'Oissel

Vendredi 30 septembre a eu lieu le vernissage du salon d'Oissel 2022. C'est en présence des invités d'honneur Dominique Bachelet et Hasan Saygin, que Stéphane Barré a fait le discours d'inauguration devant un public nombreux. Puis les élèves de Sophie Durremberger, professeure de danse contemporaine à l'École municipale de musique et de danse, ont interprété une chorégraphie inspirée de l'événement, en résonance avec les toiles.

Alain Le Carnec, adjoint à la politique culturelle, a remis au nom de tous les élus le prix du salon d'Oissel à Jane Avezou pour sa création *Là d'où l'on vient _ Émergence de la fêlure*. Vous avez jusqu'à dimanche 9 octobre inclus pour venir découvrir les œuvres exposées au Palais des congrès.

Entrée libre de 17h à 19h en semaine et de 14h à 19h le week-end.

Inscriptions seniors

Les inscriptions pour les banquets des seniors 2022 sont closes. Les inscriptions au service seniors sont possibles jusqu'au 11 octobre 2022 inclus pour bénéficier des colis de fin d'année.

Après cette date, les inscriptions concerneront les colis 2023.

UNRPA

Repas dansant jeudi 20 octobre avec les Andrews à Yvetôt

45€ pour les adhérents,
55€ pour les non-adhérents.
Transport assuré.
Inscription lors de la permanence vendredi 7 octobre, de 16h à 18h, au studio d'animation (9bis, rue du Maréchal-Foch).
Renseignements : 06 46 41 55 47.

Fermeture exceptionnelle du CCAS

Lundi 17 octobre après-midi et jeudi 27 octobre au matin, pour une formation.

La Métropole Rouen Normandie va réaliser des travaux de renouvellement des mâts et des lanternes du réseau d'éclairage public :

- allée de la Prairie, du 10 au 12 octobre
- allée Benoit-Frachon, du 11 au 13 octobre
- avenue de la Concorde, du 12 au 18 octobre

Planning sous réserve des conditions climatiques favorables, hors aléas techniques éventuels.

Comité des fêtes

Thé dansant avec l'orchestre "Les Andrews Trio"
mardi 8 novembre, au Palais des congrès

Tarif : 12€ (1 pâtisserie offerte), buvette en supplément.
Vous pouvez réserver directement en ligne sur site sécurisé : https://www.payasso.fr/comite-des-fetes-de-oissel/the-dansant-du-08112022 ou téléphoner au 06 17 34 86 26. Sur place : carte bleue acceptée.

L'Ecole nationale de police (ENP) d'Oissel ouvre ses portes

En présence du directeur de cabinet du préfet, M. Vivès, et du commissaire Olivier Enault, directeur de l'établissement, le maire Stéphane Barré a participé à l'inauguration des journées portes-ouvertes de l'Ecole nationale de police (ENP) d'Oissel vendredi 30 septembre. Après des centaines de collégiens et lycéens de la métropole venus découvrir «en immersion» l'ensemble des métiers proposés par la Police nationale (police scientifique, brigades d'intervention, police cynophile, brigade équestre, etc.), le grand public était accueilli samedi 1er octobre : au programme, démonstrations et ateliers pratiques, séances photo, simulateur de conduite, escape game… Et cette année la présence de voitures mythiques : la Ford Torino rouge et blanche de *Starsky & Hutch*, la Dodge Charger de *Shérif, fais-moi peur* ou encore la Ford Mustang Bullitt du film éponyme !

Aire de grand passage
Élus et population ensemble pour faire entendre leur voix

On pouvait compter sur le soutien de Thierry Foucaud, maire honoraire : «*cette affaire est un scandale politique car à aucun moment la municipalité et les habitants n'ont été concertés. Il y a véritablement un problème de démocratie. Le président de la Métropole ne respecte pas le protocole établi pour une répartition entre la rive gauche et la rive droite. La rive gauche subit déjà toutes les conséquences des problèmes socio-économiques. Alors que sur la rive droite ce n'est pas le cas. Entre le discours et la réalité des faits il y a un double langage*».

Avant d'entrer en conseil métropolitain, le député Hubert Wulfranc soulignait : «*cette décision est à l'aune de beaucoup d'autres (ZFE, le Contournement Est..). La méthode est la même. On peut parler de discrimination locale et sociale*». Lors du conseil métropolitain, il insistait : «*cette question d'éclairage des débats nous semble largement dépasser la question osselienne et de l'accueil des gens du voyage. C'est une question de fond et de méthode d'un président de métropole vis-à-vis des maires qui lui ont confié un mandat avec une autonomie de décision propre aux projets communautaires. Il est en votre pouvoir ce soir de démontrer que lorsqu'un maire vous fait une contre-proposition intéressante sur son propre territoire, dans le but de sortir par le haut ce que 17 ans de pouvoir métropolitain n'ont pas réussi à faire, la décision n'est pas seulement sur une aire de grand passage à Oissel, elle est aussi sur la manière dont vous voyez fondamentalement le rapport entre l'exécutif métropolitain et chacun des maires ici présents. Je crois qu'à ce titre la question posée par le maire d'Oissel mérite une réponse qui garantisse pour l'avenir une relation de bon aloi entre l'exécutif métropolitain et chaque maire composant cette métropole*».

Joachim Moyse, maire de Saint-Etienne-du-Rouvray, tenait à exprimer son malaise par rapport à cette délibération. «*C'est une question métropolitaine d'aménagement du territoire. En retenant Oissel, vous choisissez une ville qui cumule déjà les défis sociaux à relever. Ici il n'y a pas de cohérence et de solidarité avec les priorités sociales métropolitaines et cela me gêne profondément car je suis attaché à un large rassemblement à gauche. Mon collègue maire d'Oissel veut sortir du débat par le haut en proposant un terrain sur sa commune. Pourquoi ne pas prendre en considération cette solution alternative ?*»

A l'occasion du Conseil métropolitain du 3 octobre, une délibération pour lancer la déclaration d'utilité publique et l'autorisation d'enquête parcellaire permettant les expropriations, sur la zone choisie par la métropole, était prévue. Habitants, au travers de l'association Non à l'aire de grand passage à Oissel (NAGPO), et élus se sont mobilisés pour faire entendre leur désaccord. Grâce à cette mobilisation, un report de la délibération au prochain conseil métropolitain a été obtenu ainsi que l'engagement du Président de la Métropole à présenter au Préfet, avec le Maire Stéphane Barré, les propositions alternatives faites par la ville d'Oissel. Une démonstration, s'il en était besoin, que le combat paye !

Dès l'information de ce projet de délibération, l'association NAGPO a organisé une manifestation avant le conseil métropolitain. Une centaine d'Osseliens a répondu à l'appel. Une délégation, dont Thierry Foucaud, maire honoraire, a pris la parole sur le parvis puis a rejoint la séance du Conseil métropolitain pour présenter, lors d'une suspension de séance non retransmise, les arguments et les objectifs de l'association. «*La métropole est le garant de l'équilibre du territoire. C'est une obligation et nous sommes solidaires avec les gens du voyage ; à Oissel nous remplissons nos obligations. Mais aujourd'hui on parle d'une aire de grande ampleur. Nous souhaitons vous mettre devant vos responsabilités. Il faut un équilibre entre les territoires*», expliquait Noëlla Marais, membre actif de l'association. «*Je suis fier de leurs interventions à l'image d'Oissel dans cette ouverture d'esprit et du vivre ensemble*», ne manquait pas de souligner Stéphane Barré, dans son intervention lors du conseil métropolitain.

Il a rappelé également que depuis un an, date de la décision métropolitaine de retenir Oissel pour accueillir cette aire de grand passage, rien ne s'est passé : pas d'explication, pas d'études environnementales, techniques, financières ou d'impact sur la santé, pas de réponse aux inquiétudes de la population et enfin pas de prise en considération de la proposition faite en responsabilité par la ville d'Oissel d'implanter l'aire de grand passage sur sa commune, mais dans une zone moins pénalisante pour son développement et l'aménagement de son entrée de ville. «***Cette décision montre à quel point les villes et leurs habitants sont ignorés dans la construction des projets métropolitains et que la métropole ne réfléchit pas en termes d'aménagement équilibré de l'ensemble de son territoire.*** *Avec de tels procédés, se construit une métropole à deux visages, une métropole fracturée qui n'a pas d'approche prospective. Ce choix entre en contradiction avec les objectifs stratégiques du Programme local de l'habitat qui vise «une offre d'habitat pour améliorer les équilibres territoriaux et sociaux».*

Les études sommaires, en annexe de la délibération, ne répondent pas aux questions essentielles qui devraient trouver des réponses en amont de toute procédure d'expropriation. Car ce projet touche massivement la propriété de particuliers. Sur plus de 100 000m² la métropole en possède seulement 4 500».

Le Maire d'expliquer en séance que les études se bornent à identifier des réseaux, proposer des aménagements paysagers, voire de loisirs, mais que les questions essentielles sont ignorées : la pente, l'impact environnemental, les conséquences si on doit déblayer une telle surface, pour la biodiversité.

Stéphane Barré a rappelé les **principales raisons** qui conduisent à rejeter ce projet de délibération et à en demander son retrait. Ainsi «***contrairement à ce qui était écrit dans le projet de délibération de 2021, il y a bien des habitations à proximité immédiate et à moins de 500m.*** *A proximité se trouvent également un centre hospitalier de référence en gérontologie et un EHPAD. Dans l'étude annexée vous reconnaissez maintenant qu'une distance de 180m sépare la limite du site et l'implantation du tissu pavillonnaire. En réalité encore une tromperie car vous raisonnez au centre de l'aire de grand passage, et non en limite, ce qui représente une distance de 90m. En septembre 2021, les élus ont été trompés. Ils ont voté en ayant des éléments d'information erronés*».

Par ailleurs, il a précisé qu' «***en l'état actuel les aménagements routiers situés à proximité et censés garantir l'accès à la zone sont sous-dimensionnés au regard des flux constatés.*** *L'aménagement d'une aire de grand passage qui génère des flux importants de véhicules lourds n'est donc pas compatible avec la zone retenue. L'accès à la zone en sortie directe d'un grand axe avec quelques centaines de mètres de distance va forcément créer une congestion de la circulation et des ralentissements dangereux*».

Les conséquences sur la santé des personnes a également été mise en avant. «*En effet, les personnes qui utiliseront l'aire, en bordure d'une bretelle d'autoroute et à proximité de l'autoroute A13, seront particulièrement exposées aux nuisances liées à la circulation routière en termes de pollution sonore et de l'air*».

D'autres arguments ont été exposés pour **rejeter ce projet** placé en entrée d'agglomération, **qui entre en contradiction avec les principes de la Charte des entrées et traversées d'agglomération.** «*Le rond-point des colonnes constitue une entrée centrale de l'agglomération sud. Il offre une qualité paysagère et naturelle remarquable dans la Métropole. Oissel avait accepté, à la demande de la Métropole, que plus de 4ha soient classés en zones agricoles pour équilibrer le PLUI en cette entrée de ville. Il est donc inacceptable qu'on impose un autre projet en face de cette zone verte. Par ailleurs l'emprise sélectionnée remet définitivement en cause les projets d'aménagement économiques, de loisirs, culturels, patrimonial ou agricoles dans le secteur et touche un grand nombre de propriétaires privés*».

Le Maire a réaffirmé l'utilité de répondre aux besoins exprimés des gens du voyage. Il expliquait ainsi : «*Nous avons été l'une des premières communes à mettre à disposition un terrain pour aménager une aire d'accueil de 24 places. C'est dans cet esprit que j'ai fait une autre proposition au Président de la Métropole pour étudier la possibilité de construire cet aménagement à Oissel mais sur d'autres terrains.*

Oissel est prête à accueillir cet équipement mais pas n'importe où et pas à n'importe quel prix».

Il a expliqué à l'ensemble du conseil que la Ville a identifié des parcelles sur un terrain d'Etat vers le secteur de l'Ecole nationale de police. Dénonçant une mauvaise présentation de la métropole : «*Vous avez présenté cette proposition à M. le Préfet, en écrivant «**Oissel propose des solutions alternatives sur le site de l'école de police». Ce n'est pas le cas.** Nous avons identifié plusieurs parcelles, dont une de 18ha, qui pourrait accueillir un aménagement digne pour les gens du voyage, sans habitation à proximité, à équidistance de trois hôpitaux (Petit-Quevilly, Saint-Aubin-Lès-Elbeuf et le CHU de Rouen).* ***Il existe donc, à Oissel, une proposition qui doit être étudiée et présentée honnêtement au Préfet****, dans l'intérêt des gens du voyage et des habitants.* ***Des échanges récents avec les services de la préfecture nous indiquent qu'ils restent ouverts au dialogue***».

A L'AGENDA

> DIM 9 OCT

Expo : ***Salon d'Oissel*** par l'association Les arts plastiques, Palais des congrès

VEN 7 OCT

Rando santé du vendredi par le Rando Oissel club

Concert : ***Brassens forever !*** par l'Orchestre du grand Turc, 20h30, Espace Aragon

SAM 8 OCT

Galicomptine (0-3 ans), 10h30, Galilée

CINEMA 8 et 9 octobre Espace Aragon (lire ci-dessous)

MER 12 OCT

Permanence d'un architecte conseil en urbanisme et environnement, 9h>12h, Pôle technique Maurice-Haule sur rendez-vous au 02 32 95 89 85

Fais ton jeu !, 10h15, Galilée

SAM 15 OCT

Opération Berges saines, 9h30 guinguette, 14h Bras Saint-Martin (lire p.5)

Les livres lus, 10h30, Galilée

Concours de pétanque du Bouchon d'Oissel, 14h30, quai Stalingrad (lire p.4)

CINEMA *Les enfants des autres*, 16h, *Libre Garance*, 18h30, *Une belle course*, 21h, Espace Aragon

DIM 16 OCT

CINEMA *Une belle course*, 15h30, *Les enfants des autres*, 18h, Espace Aragon

MER 19 OCT

Fais ton jeu !, 10h15, Galilée

JEU 20 OCT

Conseil municipal, 20h30, mairie

SAM 22 OCT > DIM 6 NOV

Ciné gosses, Espace Aragon

SAM 22 OCT

Les histoires de Billy Bou, 10h30, Galilée

Ramène tes jeux !, 14h15, Galilée

MER 26 OCT

Permanence d'un architecte conseil en urbanisme et environnement, 9h>12h, Pôle technique Maurice-Haule sur rendez-vous au 02 32 95 89 85

MAR 8 NOV

Spectacle : ***Les Exp'air*** (dès 7 ans), 18h30, Espace Aragon

A L'ESPACE ARAGON SAMEDI 8 ET DIMANCHE 9 OCTOBRE

SAM 16H- DIM 18H — 1h40

COMÉDIE DRAMATIQUE - Une mère célibataire et un homme marié deviennent amants. Engagés à ne se voir que pour le plaisir et à n'éprouver aucun sentiment amoureux, ils sont de plus en plus surpris par leur complicité…

SAM 18H30 — 1h41

DRAME - Joan Verra a toujours été une femme indépendante, amoureuse, habitée par un esprit libre et aventureux. Lorsque son premier amour revient sans prévenir, elle décide de ne pas lui avouer qu'ils ont eu un fils ensemble. Ce mensonge est l'occasion pour elle de revisiter sa vie : sa jeunesse en Irlande, sa réussite professionnelle, ses amours et sa relation à son fils. Une vie comblée. En apparence.

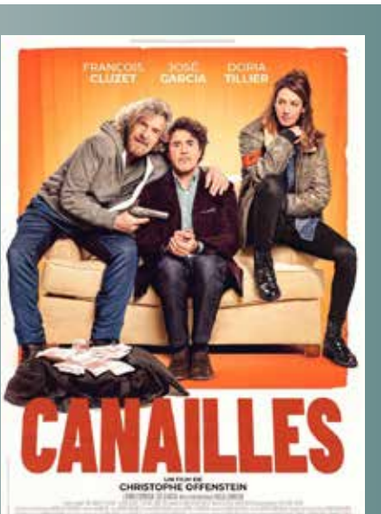

SAM 21H - DIM 15H30 — 1h26

COMÉDIE - Suite à un casse qui a mal tourné, Antoine blessé à la jambe, débarque de force chez Elias pour se trouver une planque. Rien ne destinait le braqueur à croiser la route de ce prof d'histoire sans histoires. S'engage alors un étrange rapport entre les deux hommes où se mêlent emprise et complicité. Mais c'était sans compter sur Lucie, l'enquêtrice un peu spéciale, chargée de l'affaire…

Tarifs : **6,20€, 4,20€** (réduit), **3,10€** (carte Labo) / Bandes-annonces sur ville-oissel.fr

En raison du plan vigipirate, les entrées à l'Espace Aragon sont filtrées et un contrôle des sacs peut être effectué.